

2023年度

# 事業報告 及び 決算書

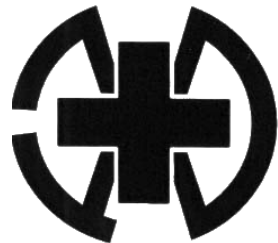

丸岡高校高大連携調印式(5/22)



学校法人 新田塚学園  
福井医療大学

## 建学の精神

実践的で意欲的な医療技術者の養成

## 理念・目的

高度な知識と技術を教授し、実践的な技術を身につけた専門職を育成し、あわせて地域に不可欠な大学として、地域住民の健康づくりのために支援できる人材を輩出することを目的とする。

### ①多様なリハビリテーション学・看護学を身につけた専門職の育成

医療、福祉を含めた社会情勢の変化及び学問の進歩に対応した質の高い教育を目的に、保健医療学部にはリハビリテーション学科と看護学科を開設する。短期大学からの移行後も資格取得の高合格率を維持し、現場で活躍できる人材を育成するという基本は同じであるが、理学療法学、作業療法学、言語聴覚学、看護学の医療科学の方法論を理解し、対象者の個別性にも配慮しながら回復期以降の生活を見据えた医療技術の実践ができる医療職を育成する。

### ②幅広い専門知識と技術に裏打ちされた問題解決能力を持った専門職の育成

社会環境の変化や保健・医療・福祉の新たなニーズに対応できるように自己研鑽し、自らの専門領域の役割を発展的に推進していく能力を備えた専門職の育成を行う。学問、臨床の探究心の養成のために、臨床実習・臨地実習での興味や疑問を中心に専門分野における探求方法を学ぶ卒業研究の履修を通じて論理的思考能力を養い、生涯学習の基盤となる力を修得させる。生涯にわたって研鑽する姿勢をもって、専門領域の学問を理解し、医療チームと協働して人間の健康に寄与できる医療職を育成していく。

### ③仁の心（思いやりの心、いたわりの心）を持ち、知的好奇心を備えた医療人の育成

医療においては、「ひと」を見つめ、「ひと」のいのちを大切に、思いやりの心やいたわりの心を持つことが必要であり、倫理的配慮や心理的配慮を踏まえ、奉仕的な活動を通して、その精神を高めさせることが大切である。また、職場や地域社会の中で多様な職種の人々とともに仕事を行う必要があり、他専門領域の理解、コミュニケーション能力などの基礎的能力を備えることも大切である。また、医療技術の高度化に伴い要求される情報は、多角的、複雑化の傾向にあり、医療安全の観点も含め、物事を科学的に捉える知的好奇心が求められている。これらのことを踏まえ、仁の心と知的好奇心を備えた医療人の育成を行う。

### ④地域に不可欠な大学として、地域住民の健康づくりのために支援できる人材の輩出

すべての国民が健康で明るく元気に生活できる社会の実現のために壮年死亡の減少、健康寿命の延伸と健康に関する生活の質の向上に、リハビリテーションと看護は深く関与している。現在超高齢化対策への施策として、福井県において生涯スポーツを推進しており、高齢者が自立した生活ができるようにスポーツを通じたヘルスプロモーションの推進が必要と考える。これらの目的を推進させるために、関連分野の人材や知見等を結集し、健康づくりを推進できる人材を育成する。

# 目 次

## 学校法人 新田塚学園

・ 事業報告	1
・ 2023年度あゆみ	2
・ 組織図	3
・ 委員会一覧	3
・ 役員一覧	4
・ 概要	5
・ 職員数	5
・ 職員名簿	6
・ 整備の記録	8
・ 土地・建物	12
・ 図書	13
・ 学生数	14
・ 国家試験合格状況	18
・ AT試験合格状況	23
・ 養護教諭一種免許状取得状況	24
・ 入学試験状況	25
・ 進路状況	29
・ 特定行為	33
・ 安全管理室	34
・ 年度別財務比率表	35

## 決算書

・ 資金収支計算書	37
・ 資金収支内訳表	40
・ 人件費支出内訳表	42
・ 事業活動収支計算書	43
・ 事業活動収支内訳表	46
・ 活動区分資金収支計算書	49
・ 貸借対照表	51
・ 固定資産明細表	53
・ 借入金明細表	54
・ 基本金明細表	55
・ 収益事業会計 貸借対照表	56
・ 収益事業会計 損益計算書	58
・ 2024年度資金収支予算書	59
・ 2024年度事業活動収支予算書	62
・ 2024年度収益事業会計 貸借対照表予算書	65
・ 2024年度収益事業会計 損益計算書予算書	66



# 2023年度 事業報告

## 1. 人件費

人件費比率について、2022年度より継続して学部在学生数が減少しているが、教員が2022年度末に5名退職・異動し、2023年度に1名追加したことにより、前年度の65.9%から、64.7%に減少した。

## 2. 学生数

2023年4月の入学者数は学部160名、大学院修士課程11名で、入学定員充足率は学部0.88倍（前年度0.78倍）、大学院修士課程1.10倍（前年度0.90倍）であり、学部においては作業療法学専攻、言語聴覚学専攻で入学定員未充足であった。

2023年5月1日付在学生数は学部631名、大学院修士課程21名で、収容定員充足率は学部0.87倍（前年度0.89倍）、大学院修士課程1.05倍（前年度0.90倍）であった。

2024年3月の卒業生数は学部156名、修了生数は大学院修士課程4名であった。

## 3. 研究費

日本学術振興会科学研究費の交付額は17,212千円（前年度25,662千円）で、内訳は代表9件、分担9件、直接経費12,240千円、間接経費3,972千円であった。

その他団体の研究助成の交付額は1,000千円（前年度800千円）であった。

## 4. 認可申請

福井医療大学大学院博士後期課程の設置について、2023年9月4日に認可され、2024年4月より開学する。また、修士課程の名称を博士前期課程に変更する課程変更届出書も受理され、2024年4月入学生より、博士前期課程の名称を適用する。

## 5. 学生行事

学園祭を2019年度以来、2023年8月12日・13日に実施した。また、コロナ禍を鑑み、2024年3月13日の卒業式後に卒業パーティーを学内で実施した。

## 6. 業務マニュアル

2023年4月より運用を始めた業務マニュアルについて、業務の見直し等があった場合、随時更新していく。

## 7. 高大接続

高大連携事業として、2023年5月22日に福井県立丸岡高等学校との間で、高大連携事業に関する協定を締結し、同校1・2年生を対象に、2023年度に5件の事業を実施した。

## 8. 設備工事

リハビリテーション学科棟空調更新及び付帯工事を2023年9月19日から11月30日にかけて実施した。

## 2023年度 あゆみ

	法人全体	福井医療大学
4月	3日 センター入社式(44人入社)	1日 業務マニュアル運用開始
		4日 新入生オリエンテーション(～7日)
		5日 第7回入学式 体育館
		10日 前期授業開始
		15日 後援会第1回評議員会
5月	22日 評議員会・理事会:2022年度 事業報告及び決算他	13日 保護者後援会総会(57名) 保護者対象専攻別説明会
		22日 福井県立丸岡高等学校との高大連携事業に 関する協定書調印式
6月		17日 オフキャンパス(63人参加)
7月	6日 2023年度3ヶ月研修(～7日)	15日 オフキャンパス(99人参加)
		19日 SD研修会(72人参加)
8月		7日 夏季休暇(～9月10日)
		12日 お仕事発見フェスタ(166人参加) 憧憬祭(～13日)
9月		4日 認可 大学院博士後期課程の設置 保健医療学研究科 保健医療学専攻(D) 入学定員3人
		8日 SD研修会(43人参加)
		11日 学部後期授業開始
		16日 オフキャンパス(51人参加)
10月	23日 創立61周年記念式典 ・永年勤続表彰 第26回センターフォーラム	2日 大学院後期授業開始
		7日 オフキャンパス(36人参加)
		20日 学部 総合型選抜
11月		8日 FD研修会(32人参加)
		10日 看護師特定行為研修面接試験
		17日 学部 学校推薦型選抜Ⅰ(～18日) (指定校, 専門・総合), 社会人 大学院 前期(推薦選抜, 社会人選抜, 一般選抜)
		24日 福井保健所立入検査
12月	28日 仕事納め式	8日 学部 学校推薦型選抜Ⅱ(公募)
		23日 冬季休暇(～2024年1月4日)
2024年 1月	4日 仕事始め式	9日 看護師特定行為研修開講式
		11日 入学前教育(オンライン)(73人参加)
		27日 後援会第2回評議員会
2月	26日 2023年度初級管理職登用 試験(筆記)	3日 大学院 博士(推薦選抜, 一般選抜)
		7日 学部 一般選抜(第1次:A日程)
		8日 学部 一般選抜(第1次:B日程)
		11日 第113回看護師国家試験
		17日 第26回言語聴覚士国家試験
		18日 第59回理学療法士・作業療法士国家試験
21日 入学前教育(オンライン)(79人参加)		
3月	4日 2023年度初級管理職登用 試験(面接)	7日 学部 一般選抜(第2次)
		13日 第4回学位記授与式 体育館
	17日 第17回センターリサーチ研究会	21日 看護師特定行為研修修了式
	25日 評議員会・理事会 :2023年度補正予算案 :2024年度事業計画案 及び予算案	23日 オフキャンパス(65人参加)
		25日 春季休暇(～31日)
		29日 入学前教育(132人参加)
29日 2023年度退職式		

# 組織図

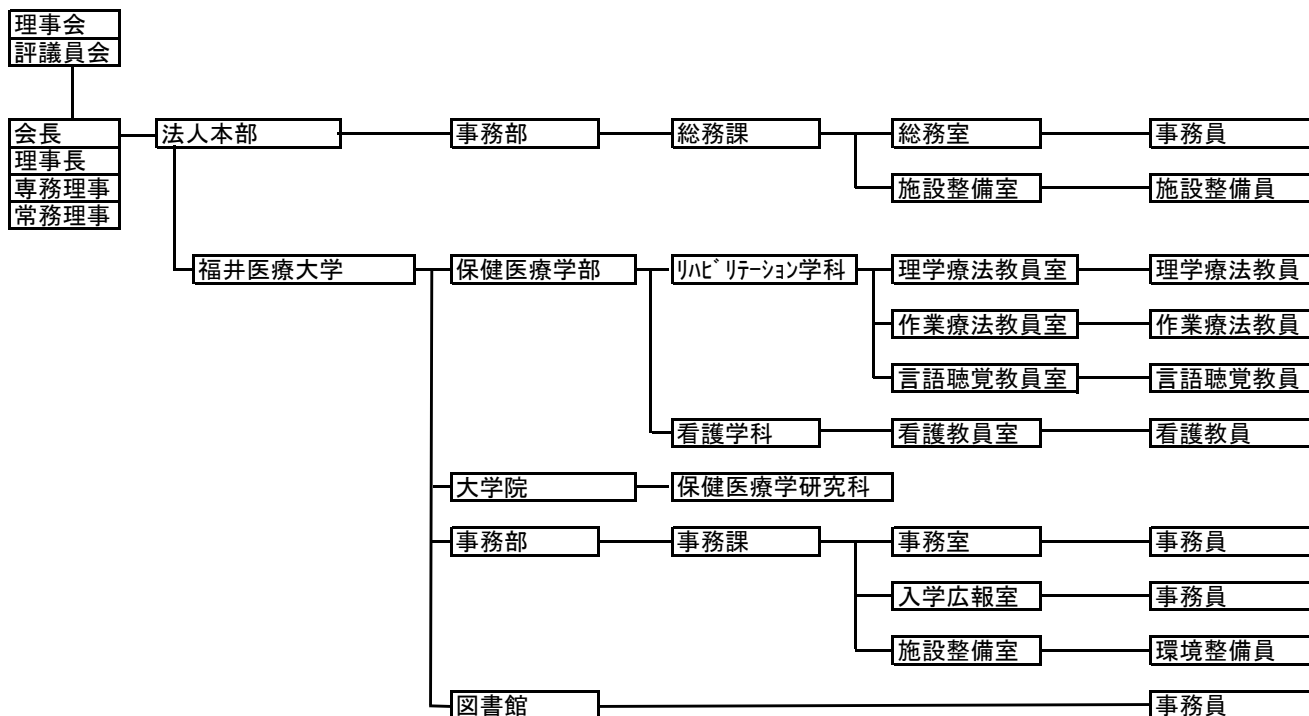

# 委員会一覧

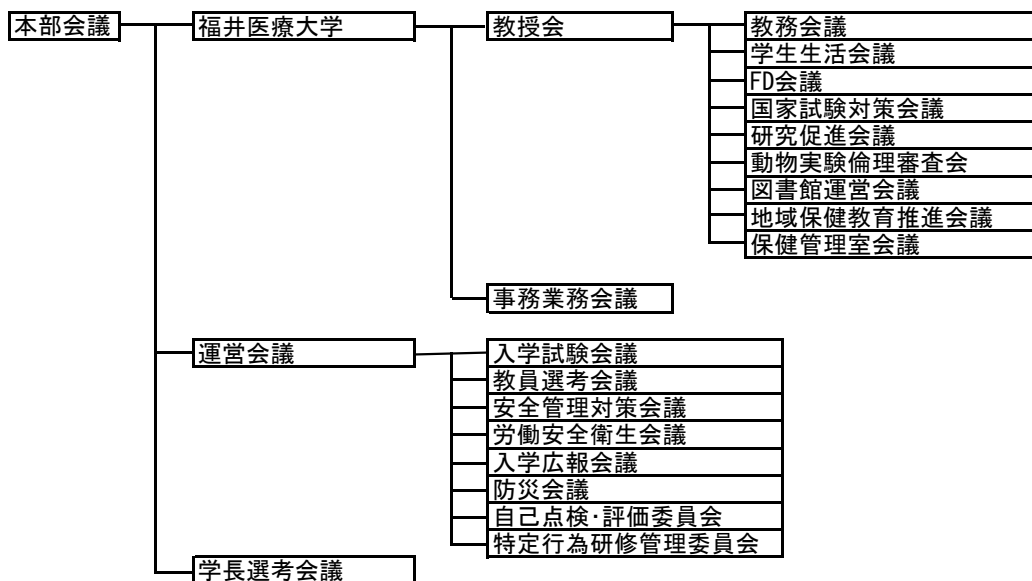

# 役員一覧

学校法人 新田塚学園

理事 定数6名 現員6名

	氏名	区分	寄附行為の選任条項
理事長	林 正岳	常勤	第6条第2項・第7条第1項第2号(評議員会の選任)
専務理事	小林 康孝	常勤	第6条第3項・第7条第1項第2号(評議員会の選任)
常務理事	阿部 真也	非常勤	第6条第3項・第7条第1項第3号(学識経験者)
理事	山口 明夫	常勤	第7条第1項第1号(大学学長)
理事	安井 多喜雄	非常勤	第7条第1項第2号(評議員会の選任)
理事	三崎 明孝	非常勤	第7条第1項第3号(学識経験者)

監事 定数2名 現員2名

	氏名	区分	寄附行為の選任条項
監事	安川 繁博	非常勤	第8条
監事	清水 紘昭	非常勤	第8条

評議員 定数13名 現員13名

	氏名	区分	寄附行為の選任条項	備考
評議員	酒井 敏秀	常勤	第26条第1項第1号(法人職員)	
評議員	小林 康孝	常勤	第26条第1項第1号(法人職員)	理事
評議員	齊藤 俊彦	常勤	第26条第1項第1号(法人職員)	
評議員	堀 秀昭	常勤	第26条第1項第1号(法人職員)	
評議員	吉江 由加里	常勤	第26条第1項第1号(法人職員)	
評議員	永岩 里美	非常勤	第26条第1項第2号(卒業生)	
評議員	酒井 京子	非常勤	第26条第1項第2号(卒業生)	
評議員	安間 千秋	非常勤	第26条第1項第2号(卒業生)	
評議員	藤本 昭	常勤	第26条第1項第2号(卒業生)	
評議員	林 正岳	常勤	第26条第1項第3号(学識経験者)	理事
評議員	安井 多喜雄	非常勤	第26条第1項第3号(学識経験者)	理事
評議員	清水 俊裕	非常勤	第26条第1項第3号(学識経験者)	
評議員	阿部 哲也	非常勤	第26条第1項第3号(学識経験者)	

(2024年3月31日現在)



## 概要

名称	学校法人 新田塚学園	
位置	福井県福井市江上町第58号16番地1	
開設者	理事長 林 正岳	
私立学校運営	福井医療大学 保健医療学部 リハビリテーション学科 看護学科 大学院 保健医療学研究科	
	住所：福井県福井市江上町55字鳥町13番1	
	学長：山口 明夫	
	開設：2017年4月1日	
	入学定員：	理学療法学専攻 50人 (アスレティックトレーナー併修コース含む)
		作業療法学専攻 40人
		言語聴覚学専攻 30人
		看護学科 60人
		大学院保健医療学専攻 修士課程 10人
	法恩寺研修所	
	住所：福井県勝山市180字郡原1-13	
収益事業	不動産業	
	住所：福井県福井市新田塚1丁目4054番 福井県福井市新田塚1丁目8913番	

## 職員数

部門	職種	人数
法人本部	事務長(兼務)	1
	事務員	3
-	学長	1
-	副学長	1
リハビリテーション学科 理学療法学専攻	教授	5
	准教授	4
	講師	1
	助教	2
	助手	2
リハビリテーション学科 作業療法学専攻	教授	4
	准教授	1
	講師	4
	助教	3
リハビリテーション学科 言語聴覚学専攻	教授	2
	准教授	1
	講師	3
	助教	2
看護学科	教授	11
	准教授	1
	講師	4
	助教	4
	助手	2
事務部	事務室	12
	図書室	1
	環境整備	3
合計		76

学長含む

副学長含む

内派遣2

(2024年3月31日現在)

部門	職種	人数
大学院兼任	教授	13
	准教授	4
	講師	5
合計		22

(2024年3月31日現在)

部門	職種	人数
兼任講師	-	50

(2024年3月31日現在)

## 土地・建物

### (1) 土地

#### 【自己所有地】

住所	面積	取得金額	取得年月日	種別
勝山市180字郡原1-13	1,401.00m <sup>2</sup>	37,451,000円	1995.11.20	研修所
福井市江上町55字鳥町15番1号	2,398.00m <sup>2</sup>	95,920,000円	2002.07.05	校舎
福井市江上町55字鳥町20番1号	1,586.44m <sup>2</sup>	63,440,000円	2003.05.08	校舎
福井市江上町55字鳥町13番7号	1,061.00m <sup>2</sup>	42,440,000円	2005.03.22	校舎
福井市江上町55字鳥町10番1号	1,029.00m <sup>2</sup>	25,725,000円	2021.6.23	駐車場
福井市新田塚1丁目4054番	430.00m <sup>2</sup>	25,483,000円	2006.07.26	収益事業用地
福井市新田塚1丁目8913番	26.06m <sup>2</sup>	541,182円	2021.5.25	収益事業用地
福井市新田塚2丁目5167番1	542.00m <sup>2</sup>	32,317,000円	2006.07.26	駐車場

#### 【借地】

住所	面積	地目	種別
福井市江上町55字鳥町13番1号	14,599.00m <sup>2</sup>	借地	校舎
福井市江上町55字鳥町8番	4,087.00m <sup>2</sup>	借地	駐車場
福井市御所垣内町15字西ノ下12番1	4,547.41m <sup>2</sup>	借地	駐車場
福井市御所垣内町15字西ノ下12番1	1,207.59m <sup>2</sup>	借地	収益事業用地

### (2) 建物登記面積

構造	面積
法恩寺山荘 地上2階 地下1階	359.67m <sup>2</sup>
鉄骨造(リハ <sup>レ</sup> リテーション学科棟) 地上5階	8,964.48m <sup>2</sup>
鉄骨造(看護学科棟) 地上3階	2,688.64m <sup>2</sup>
鉄骨造(研究棟) 地上2階	2,900.00m <sup>2</sup>
体育館	1,140.00m <sup>2</sup>
I. Ryo(学生寮) 地上3階	1,063.75m <sup>2</sup>

### (3) 建物階別登記面積

(単位：m<sup>2</sup>)

種別	地階	1階	2階	3階	4階	5階	屋階		合計	備考
							①	②		
法恩寺 (研修所)	27.87	205.90	125.90						359.67	1996年12月建設
校舎 (リハ <sup>レ</sup> 学科)		1,796.42	1,751.79	1,751.79	1,751.79	1,751.79	117.00	43.90	8,964.48	2000年2月建設
校舎 (看護学科)		954.71	954.71	709.20			70.02		2,688.64	2001年2月建設
校舎 (研究棟)		1,408.83	1,414.38				76.79		2,900.00	2017年2月建設
体育館		1,140.00							1,140.00	2001年2月建設
I. Ryo (学生寮)		356.13	353.81	353.81					1,063.75	2023年3月建設
合計	27.87	5,861.99	4,600.59	2,814.80	1,751.79	1,751.79	263.81	43.90	17,116.54	

# 進路状況

## (1) 学科専攻別

リハビリテーション学科理学療法学専攻

### ①就職

施設名	都道府県	人数
新田塚医療福祉センター	福井県	4
嶋田病院	福井県	3
泉ヶ丘病院	福井県	3
ハート&ハート	福井県	3
福井厚生病院	福井県	2
穂仁会	福井県	2
大森整形外科リマ科	福井県	2
木村病院（あわら）	福井県	2
宮崎整形外科	福井県	2
駅東整形外科	福井県	1
大橋整形外科	福井県	1
加納病院	福井県	1
まひろば高木	福井県	1
木村病院（鯖江）	福井県	1
公立小浜病院	福井県	1
さくら通り整形外科クリニック	福井県	1
サライフ小野谷	福井県	1
たなか整形外科・眼科	福井県	1
敦賀市社会福祉協議会	福井県	1
中瀬整形外科医院	福井県	1
福井循環器病院	福井県	1
松田医院	福井県	1
吉田医院	福井県	1
たきの整形外科クリニック	石川県	1
やわたメディカルセンター	石川県	1
久藤総合病院	石川県	1
放課後等デイサービスMIRAI	石川県	1
すずみが丘病院	石川県	1
洛和会ヘルスケアシステム	京都府	1
山内ホスピタル	岐阜県	1
日本競輪選手養成所	長野県	1
大原記念病院	京都府	1
シズカ病院グループ	京都府	1
明生第二病院	大阪府	1
しまだ病院	大阪府	1
国際総合病院	大阪府	1
よこい整形外科健康スポーツクリニック	大阪府	1
ペリラス病院	兵庫県	1
晃友会	神奈川県	1
春日部中央総合病院	埼玉県	1
行徳総合病院	千葉県	1
合計		55

(2024年3月31日現在)

リハビリテーション学科作業療法学専攻

①就職

施設名	都道府県	人数
新田塚医療福祉センター	福井県	3
嶋田病院	福井県	2
あわら病院	福井県	1
飯田病院	長野県	1
泉ヶ丘病院	福井県	1
大滝病院	福井県	1
加納病院	福井県	1
光陽生協病院	福井県	1
公立丹南病院	福井県	1
つくし野病院	福井県	1
春江病院	福井県	1
山内整形外科	福井県	1
恵寿総合病院	石川県	1
小松市民病院	石川県	1
藤園苑	富山県	1
滋賀里病院	滋賀県	1
馬場記念病院	大阪府	1
京都博愛会病院	京都府	1
彩の国東大宮リハビリセンター	埼玉県	1
東川口病院	埼玉県	1
合計		23

(2024年3月31日現在)

②進学

なし

リハビリテーション学科言語聴覚学専攻

①就職

施設名	都道府県	人数
新田塚医療福祉センター	福井県	2
大滝病院	福井県	1
織田病院	福井県	1
あおい商事	福井県	1
The. FoodTruck. GOONIES	福井県	1
石川県済生会金沢病院	石川県	1
加賀市医療センター	石川県	1
やわたリハビリセンター	石川県	1
金沢脳神経外科病院	石川県	1
石川医療企業団	石川県	1
富山県リハビリテーション病院	富山県	1
城南会	富山県	1
大原記念病院	京都府	1
合計		14

(2024年3月31日現在)

②進学

なし

## 看護学科

### ①就職

施設名	都道府県	人数
新田塚医療福祉センター	福井県	22
福井赤十字病院	福井県	8
福井大学医学部附属病院	福井県	5
福井県済生会病院	福井県	3
福井県立病院	福井県	2
春江病院	福井県	1
福井愛育病院	福井県	1
敦賀市立病院	福井県	1
立待小学校	福井県	1
志比南小学校	福井県	1
神明小学校	福井県	1
金沢医療センター	石川県	2
加賀医療センター	石川県	1
国立病院機構富山病院	富山県	1
富山大学附属病院	富山県	1
愛知医科大学病院	愛知県	1
一宮市立市民病院	愛知県	1
大同病院	愛知県	1
宇治徳洲会病院	京都府	1
大阪赤十字病院	大阪府	1
神戸中央市民病院	兵庫県	1
聖隷浜松病院	静岡県	1
済生会横浜市東部病院	神奈川県	1
湘南鎌倉総合病院	神奈川県	1
市立川崎病院・井田病院	神奈川県	1
沖縄赤十字病院	沖縄県	1
合計		62

(2024年3月31日現在)

### ②進学

学校名	都道府県	人数
敦賀市立看護大学大学院（助産師）	福井県	1
日本福祉大学通信教育部社会福祉士コース	愛知県	1
合計		2

(2024年3月31日現在)

## (2) 業種別

(人数)

学科専攻	医療	福祉	教育	その他
リハビリテーション学科理学療法学専攻	47	7	0	1
リハビリテーション学科作業療法学専攻	22	1	0	0
リハビリテーション学科言語聴覚学専攻	12	0	0	2
看護学科	59	0	3	0
合計	140	8	3	3

## 看護師特定行為研修

区分	期生	在宅・慢性期 領域モデル	術中麻酔管理 領域モデル	栄養及び水分管理に 係る薬剤投与関連 血糖コントロールに係る薬 剤投与関連 精神及び神経症状に 係る薬剤投与関連	創傷管理関連	創傷管理関連 精神及び神経症 状に係る薬剤投 与関連	計
受験者数	8	-	-		1	1	2
合格者数	8	-	-		1	1	2
入構者数	8	-	-		1	1	2
修了者数	5	2	-				2
	7	-	-	1			1

## 年度別財務比率表

(単位:千円)

		2015年度	2016年度	2017年度	2018年度	2019年度
人件費比率	人件費	516,431	575,645	686,395	722,520	730,236
	人件費/經常收入	58.7%	68.0%	91.5%	99.6%	99.0%
教育研究経費比率	教育研究経費	173,295	215,909	240,005	235,365	218,431
	教育研究経費/經常收入	19.7%	25.5%	32.0%	32.5%	29.6%
管理経費比率	管理経費	66,946	84,967	65,161	62,712	67,747
	管理経費/經常收入	7.6%	10.0%	8.9%	8.6%	9.2%
基本金組入後収支比率	事業活動支出	770,422	876,504	991,571	1,021,053	1,016,413
	事業活動支出/事業活動収入-基本金組入額	88.3%	1183.1%	152.0%	149.7%	167.2%
学生生徒等納付金比率	学生生徒等納付金	745,510	708,860	671,240	636,850	597,060
	学生生徒等納付金/經常收入	84.7%	83.7%	89.5%	87.8%	80.9%
寄付金比率	寄付金	0	0	0	0	0
	寄付金/事業活動収入	0.0%	0.0%	0.0%	0.0%	0.0%
補助金比率	補助金	92,243	91,960	34,087	51,771	98,482
	補助金/事業活動収入	10.4%	10.8%	4.5%	7.1%	13.3%
基本金組入率	基本金組入額	16,975	776,853	103,260	50,153	132,938
	基本金組入額/事業活動収入	1.9%	91.3%	13.7%	6.8%	17.9%
事業活動収支差額比率	基本金組入前当年度収支差額/事業活動収入	13.4%	-3.0%	-31.2%	-39.4%	-37.2%
經常収支差額比率	經常収支差額/經常收入	14.0%	-3.5%	-32.2%	-40.8%	-37.7%
經常経費依存率	事業活動支出/学生生徒等納付金	103.3%	123.6%	147.7%	160.3%	170.2%
運用資産余裕比率	運用資産-外部負債/經常支出	2.3	1.1	0.9	0.6	0.3

(単位:千円)

		2020年度	2021年度	2022年度	2023年度
人件費比率	人件費	701,823	606,828	610,134	592,426
	人件費/經常收入	76.6%	60.4%	65.9%	64.7%
教育研究経費比率	教育研究経費	232,309	255,438	252,613	295,387
	教育研究経費/經常收入	25.4%	25.4%	27.3%	32.2%
管理経費比率	管理経費	69,064	52,098	83,524	73,918
	管理経費/經常收入	7.5%	5.2%	9.0%	8.1%
基本金組入後収支比率	事業活動支出	1,003,195	914,470	947,584	997,664
	事業活動支出/事業活動収入-基本金組入額	113.7%	98.4%	103.2%	97.7%
学生生徒等納付金比率	学生生徒等納付金	775,945	822,700	766,785	752,970
	学生生徒等納付金/經常收入	84.7%	81.8%	82.9%	82.2%
寄付金比率	寄付金	30	7,366	444,433	135,630
	寄付金/事業活動収入	0.003%	0.7%	32.4%	12.9%
補助金比率	補助金	106,599	139,060	113,072	118,044
	補助金/事業活動収入	11.5%	13.7%	8.2%	11.2%
基本金組入率	基本金組入額	40,695	82,927	452,830	32,021
	基本金組入額/事業活動収入	4.4%	8.2%	33.0%	3.0%
事業活動収支差額比率	基本金組入前当年度収支差額/事業活動収入	-8.7%	9.7%	30.9%	5.2%
經常収支差額比率	經常収支差額/經常收入	-9.5%	9.0%	-2.3%	-5.0%
經常経費依存率	事業活動支出/学生生徒等納付金	129.0%	111.2%	123.6%	168.4%
運用資産余裕比率	運用資産-外部負債/經常支出	0.3	0.5%	0.5%	0.6%



年度別財務比率表（支出）

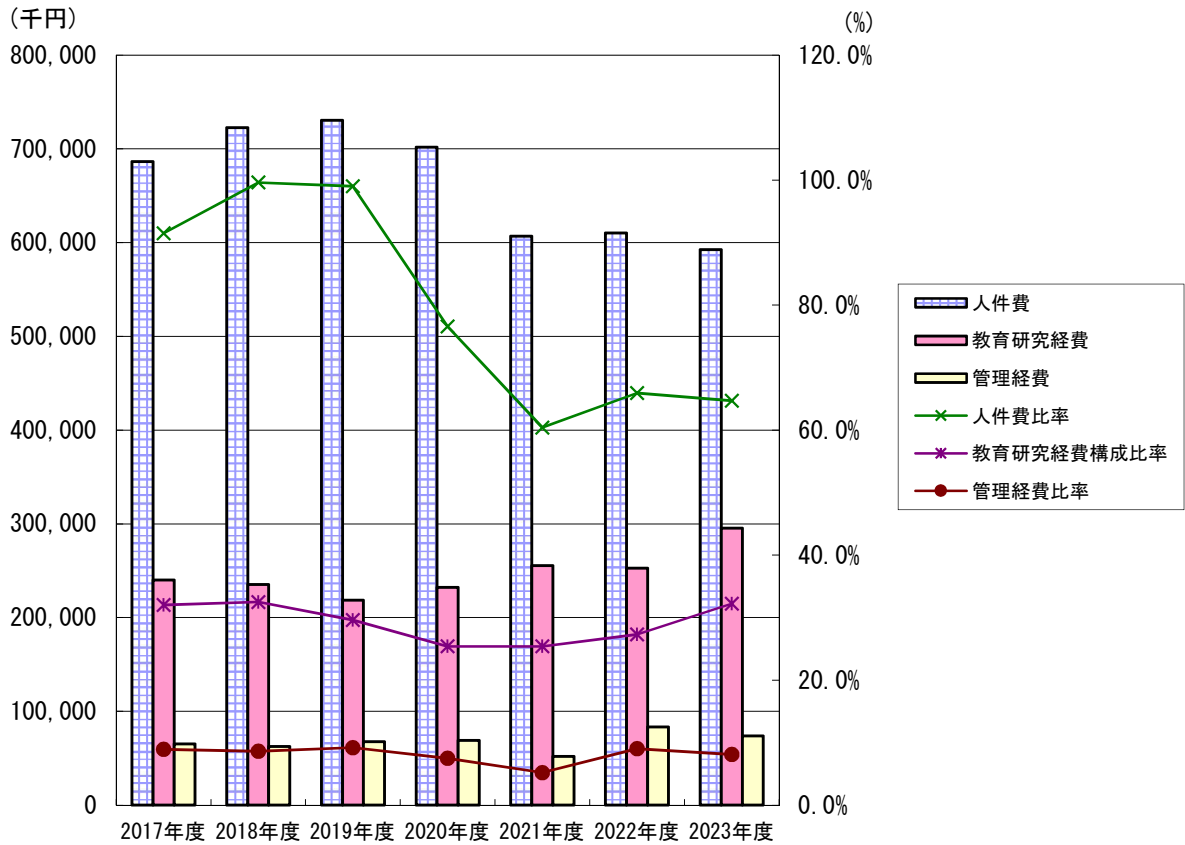

年度別財務比率表（収入）

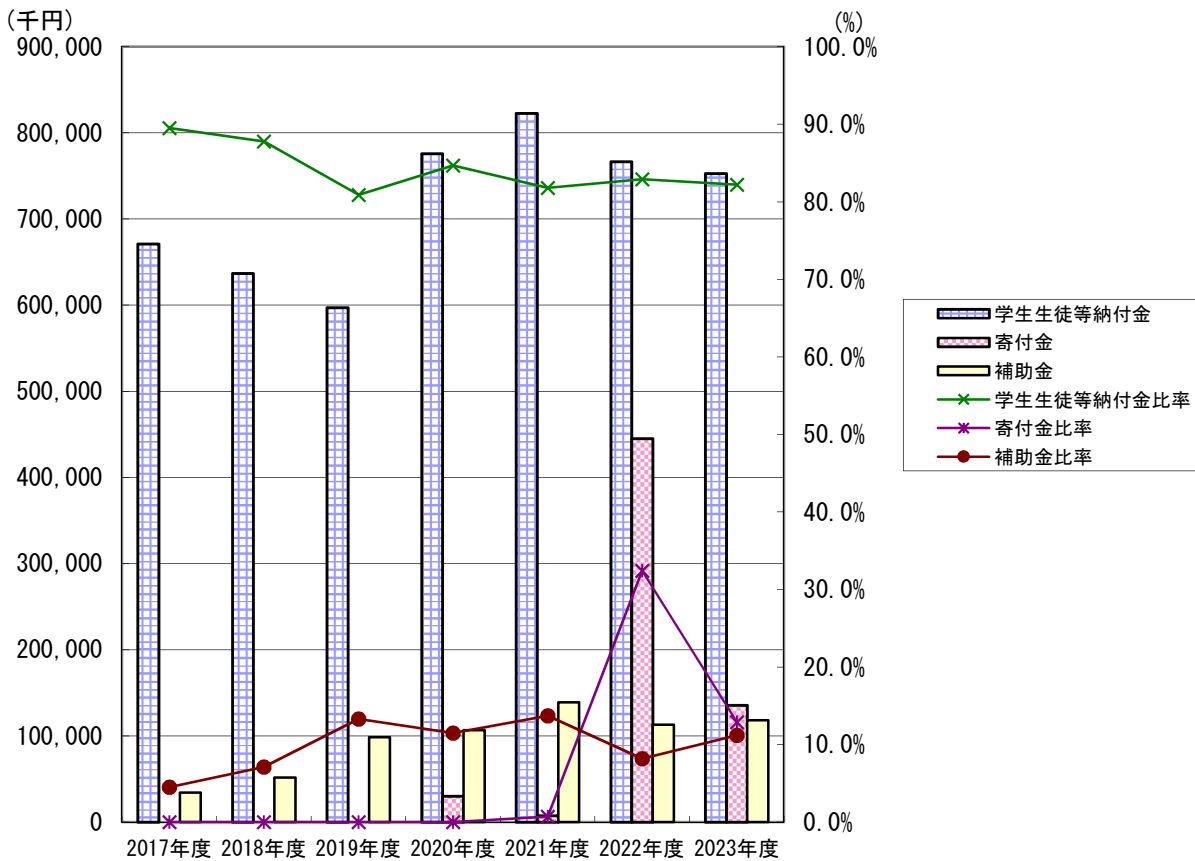

# 資金収支計算書

2023年 4月 1日 から  
2024年 3月31日 まで

(単位 円)

収入の部			
科 目	予 算	決 算	差 異
学生生徒等納付金収入	752,436,700	752,436,700	0
授業料収入	485,536,700	485,536,700	0
入学金収入	43,900,000	43,900,000	0
実験実習料収入	98,350,000	98,350,000	0
施設設備資金収入	124,650,000	124,650,000	0
手数料収入	14,612,900	14,698,150	△ 85,250
入学検定料収入	9,810,000	9,885,000	△ 75,000
試験料収入	4,482,000	4,482,000	0
補習実習料収入	217,000	222,800	△ 5,800
証明手数料収入	34,900	38,500	△ 3,600
その他の手数料収入	69,000	69,850	△ 850
寄付金収入	132,002,700	132,002,713	△ 13
特別寄付金収入	132,000,000	132,000,000	0
一般寄付金収入	2,700	2,713	△ 13
補助金収入	114,274,353	118,044,353	△ 3,770,000
国庫補助金収入	114,098,600	114,098,600	0
地方公共団体補助金収入	175,753	3,945,753	△ 3,770,000
資産売却収入	0	0	0
付随事業・収益事業収入	8,807,500	13,520,455	△ 4,712,955
補助活動収入	3,628,000	3,615,916	12,084
受託講義料等収入	1,015,000	1,096,420	△ 81,420
受託事業収入	4,164,500	8,808,119	△ 4,643,619
受取利息・配当金収入	37,000	37,047	△ 47
その他の受取利息・配当金収入	37,000	37,047	△ 47
雑収入	17,795,000	17,928,835	△ 133,835
施設設備利用料収入	6,681,806	6,815,240	△ 133,434
研究関連収入	2,874,194	2,873,568	626
その他の雑収入	7,140,000	7,140,584	△ 584
過年度修正収入	1,099,000	1,099,443	△ 443
借入金等収入	0	0	0
前受金収入	132,956,500	131,381,500	1,575,000
授業料前受金収入	62,750,000	62,350,000	400,000
入学金前受金収入	41,250,000	40,500,000	750,000
実験実習料前受金収入	12,200,000	11,875,000	325,000
施設設備資金前受金収入	16,350,000	16,250,000	100,000
受託講義料等前受金収入	406,500	406,500	0
その他の収入	193,187,608	194,086,047	△ 898,439
前期末未収入金収入	3,294,974	3,294,974	0
預り金受入収入	183,672,829	184,181,488	△ 508,659
収益事業元入金回収収入	2,304,083	2,628,083	△ 324,000
立替金回収収入	3,915,722	3,981,502	△ 65,780
資金収入調整勘定	△ 146,964,299	△ 151,336,045	4,371,746
期末未収入金	△ 4,209,299	△ 8,581,045	4,371,746
前期末前受金	△ 142,755,000	△ 142,755,000	0
前年度繰越支払資金	486,366,600	486,366,600	
収入の部合計	1,705,512,562	1,709,166,355	△ 3,653,793

(単位 円)

支出の部			
科 目	予 算	決 算	差 異
人件費支出	582,959,000	582,151,653	807,347
教員人件費支出	469,409,000	468,644,227	764,773
職員人件費支出	101,050,000	100,983,471	66,529
役員報酬支出	12,500,000	12,523,955	△ 23,955
教育研究経費支出	186,190,000	186,048,489	141,511
消耗品費支出	10,090,000	10,276,974	△ 186,974
光熱水費支出	26,037,000	26,086,017	△ 49,017
旅費交通費支出	3,044,000	3,317,381	△ 273,381
実習費支出	14,907,000	14,398,386	508,614
奨学費支出	56,589,000	56,589,600	△ 600
車両燃料費支出	36,000	30,776	5,224
福利費支出	2,660,000	2,315,705	344,295
通信運搬費支出	2,791,000	2,722,847	68,153
印刷製本費支出	5,981,000	5,986,802	△ 5,802
出版物費支出	872,000	928,135	△ 56,135
修繕費支出	4,417,000	4,417,469	△ 469
損害保険料支出	1,309,000	1,309,802	△ 802
賃借料支出	10,840,000	11,070,158	△ 230,158
研究費支出	941,000	941,415	△ 415
諸会費支出	1,063,000	1,099,970	△ 36,970
渉外費支出	48,000	48,000	0
報酬・委託・手数料支出	41,707,000	41,650,614	56,386
学生活動補助金支出	1,897,000	1,897,000	0
雑費支出	961,000	961,438	△ 438
管理経費支出	63,887,000	71,916,783	△ 8,029,783
消耗品費支出	349,000	349,521	△ 521
光熱水費支出	5,012,000	5,021,229	△ 9,229
旅費交通費支出	609,000	607,267	1,733
車両燃料費支出	126,000	144,479	△ 18,479
福利費支出	5,828,000	5,864,475	△ 36,475
通信運搬費支出	346,000	304,279	41,721
印刷製本費支出	2,792,000	3,008,488	△ 216,488
出版物費支出	234,000	283,685	△ 49,685
修繕費支出	284,000	284,350	△ 350
損害保険料支出	644,000	644,848	△ 848
賃借料支出	1,376,000	1,301,112	74,888
公租公課支出	1,006,000	1,169,050	△ 163,050
私立大学等経常費補助金返還金支出	1,000	1,000	0
広報費支出	11,845,000	19,466,035	△ 7,621,035
諸会費支出	268,000	268,700	△ 700
渉外費支出	811,000	811,046	△ 46
報酬・委託・手数料支出	32,022,000	32,052,819	△ 30,819
過年度修正支出	334,000	334,400	△ 400
借入金等利息支出	0	0	0
借入金等返済支出	0	0	0
施設関係支出	132,260,000	132,260,847	△ 847
建物支出	132,260,000	132,260,847	△ 847
設備関係支出	16,959,000	17,191,764	△ 232,764
教育研究用機器備品支出	10,419,000	10,419,063	△ 63
管理用機器備品支出	620,000	620,400	△ 400
図書支出	5,862,000	6,094,012	△ 232,012
ソフトウェア支出	58,000	58,289	△ 289
資産運用支出	163,412,083	163,520,083	△ 108,000
減価償却引当特定資産繰入支出	160,000,000	160,000,000	0
収益事業元入金支出	3,412,083	3,520,083	△ 108,000
その他の支出	256,557,003	252,883,167	3,673,836
前期末未払金支払支出	51,752,200	51,752,200	0
預り金支払支出	184,241,136	180,514,406	3,726,730
前払金支払支出	8,060,089	8,695,933	△ 635,844
立替金支払支出	4,002,202	3,886,852	115,350

(単位 円)

科 目	予 算	決 算	差 異
仮払金支払支出	467,600	0	467,600
長期前払金支出	8,033,776	8,033,776	0
[予備費]	( 0 )		0
	0		0
資金支出調整勘定	△ 63,284,942	△ 71,639,855	8,354,913
期末未払金	△ 54,562,293	△ 62,917,206	8,354,913
前期末前払金	△ 8,722,649	△ 8,722,649	0
翌年度繰越支払資金	366,573,418	374,833,424	△ 8,260,006
支出の部合計	1,705,512,562	1,709,166,355	△ 3,653,793

# 資金収支内訳表

2023年 4月 1日 から  
2024年 3月31日 まで

収 入 の 部

(単位 円)

科目	部門 学校法人	福井医療大学	
		保健医療学部	総 額
学生生徒等納付金収入	0	752,436,700	752,436,700
授業料収入	0	485,536,700	485,536,700
入学金収入	0	43,900,000	43,900,000
実験実習料収入	0	98,350,000	98,350,000
施設設備資金収入	0	124,650,000	124,650,000
手数料収入	0	14,698,150	14,698,150
入学検定料収入	0	9,885,000	9,885,000
試験料収入	0	4,482,000	4,482,000
補習実習料収入	0	222,800	222,800
証明手数料収入	0	38,500	38,500
その他の手数料収入	0	69,850	69,850
寄付金収入	0	132,002,713	132,002,713
特別寄付金収入	0	132,000,000	132,000,000
一般寄付金収入	0	2,713	2,713
補助金収入	0	118,044,353	118,044,353
国庫補助金収入	0	114,098,600	114,098,600
地方公共団体補助金収入	0	3,945,753	3,945,753
資産売却収入	0	0	0
付随事業・収益事業収入	0	13,520,455	13,520,455
補助活動収入	0	3,615,916	3,615,916
受託講義料等収入	0	1,096,420	1,096,420
受託事業収入	0	8,808,119	8,808,119
受取利息・配当金収入	0	37,047	37,047
その他の受取利息・配当金収入	0	37,047	37,047
雑収入	0	17,928,835	17,928,835
施設設備利用料収入	0	6,815,240	6,815,240
研究関連収入	0	2,873,568	2,873,568
その他の雑収入	0	7,140,584	7,140,584
過年度修正収入	0	1,099,443	1,099,443
借入金等収入	0	0	0
計	0	1,048,668,253	1,048,668,253

## 支 出 の 部

(単位 円)

科目	部門	福井医療大学		総 額
		学校法人	保健医療学部	
人件費支出		15,151,280	567,000,373	582,151,653
教員人件費支出		0	468,644,227	468,644,227
職員人件費支出		2,627,325	98,356,146	100,983,471
役員報酬支出		12,523,955	0	12,523,955
教育研究経費支出		0	186,048,489	186,048,489
消耗品費支出		0	10,276,974	10,276,974
光熱水費支出		0	26,086,017	26,086,017
旅費交通費支出		0	3,317,381	3,317,381
実習費支出		0	14,398,386	14,398,386
奨学費支出		0	56,589,600	56,589,600
車両燃料費支出		0	30,776	30,776
福利費支出		0	2,315,705	2,315,705
通信運搬費支出		0	2,722,847	2,722,847
印刷製本費支出		0	5,986,802	5,986,802
出版物費支出		0	928,135	928,135
修繕費支出		0	4,417,469	4,417,469
損害保険料支出		0	1,309,802	1,309,802
賃借料支出		0	11,070,158	11,070,158
研究費支出		0	941,415	941,415
諸会費支出		0	1,099,970	1,099,970
渉外費支出		0	48,000	48,000
報酬・委託・手数料支出		0	41,650,614	41,650,614
学生活動補助金支出		0	1,897,000	1,897,000
雑費支出		0	961,438	961,438
管理経費支出		56,733	71,860,050	71,916,783
消耗品費支出		0	349,521	349,521
光熱水費支出		0	5,021,229	5,021,229
旅費交通費支出		0	607,267	607,267
車両燃料費支出		0	144,479	144,479
福利費支出		0	5,864,475	5,864,475
通信運搬費支出		0	304,279	304,279
印刷製本費支出		0	3,008,488	3,008,488
出版物費支出		0	283,685	283,685
修繕費支出		0	284,350	284,350
損害保険料支出		0	644,848	644,848
賃借料支出		0	1,301,112	1,301,112
公租公課支出		0	1,169,050	1,169,050
私立大学等経常費補助金返還金支出		0	1,000	1,000
広報費支出		0	19,466,035	19,466,035
諸会費支出		0	268,700	268,700
渉外費支出		0	811,046	811,046
報酬・委託・手数料支出		56,733	31,996,086	32,052,819
過年度修正支出		0	334,400	334,400
借入金等利息支出		0	0	0
借入金等返済支出		0	0	0
施設関係支出		0	132,260,847	132,260,847
建物支出		0	132,260,847	132,260,847
設備関係支出		0	17,191,764	17,191,764
教育研究用機器備品支出		0	10,419,063	10,419,063
管理用機器備品支出		0	620,400	620,400
図書支出		0	6,094,012	6,094,012
ソフトウェア支出		0	58,289	58,289
計		15,208,013	974,361,523	989,569,536

## 人件費支出内訳表

2023年 4月 1日 から  
2024年 3月31日 まで

(単位 円)

科目	部門	学校法人	福井医療大学	総 額
			保健医療学部	
教員人件費支出		0	468,644,227	468,644,227
本務教員		0	450,777,547	450,777,547
本俸		0	258,704,676	258,704,676
期末手当		0	75,548,095	75,548,095
その他の手当		0	49,485,799	49,485,799
所定福利費		0	67,038,977	67,038,977
兼務教員		0	17,866,680	17,866,680
職員人件費支出		2,627,325	98,356,146	100,983,471
本務職員		2,627,325	98,356,146	100,983,471
本俸		1,800,000	50,728,076	52,528,076
期末手当		827,325	21,484,921	22,312,246
その他の手当		0	9,556,612	9,556,612
所定福利費		0	16,586,537	16,586,537
兼務職員		0	0	0
役員報酬支出		12,523,955	0	12,523,955
退職金支出		0	0	0
教員		0	0	0
職員		0	0	0
計		15,151,280	567,000,373	582,151,653

# 事業活動収支計算書

2023年 4月 1日 から  
2024年 3月31日 まで

(単位 円)

科 目		予 算	決 算	差 異
事業活動収入の部	学生生徒等納付金	752,436,700	752,970,000	△ 533,300
	授業料	485,536,700	485,870,000	△ 333,300
	入学金	43,900,000	43,900,000	0
	実験実習料	98,350,000	98,450,000	△ 100,000
	施設設備資金	124,650,000	124,750,000	△ 100,000
	手数料	14,612,900	14,698,150	△ 85,250
	入学検定料	9,810,000	9,885,000	△ 75,000
	試験料	4,482,000	4,482,000	0
	補習実習料	217,000	222,800	△ 5,800
	証明手数料	34,900	38,500	△ 3,600
	その他の手数料	69,000	69,850	△ 850
	寄付金	2,700	2,713	△ 13
	一般寄付金	2,700	2,713	△ 13
	経常費等補助金	114,274,353	118,044,353	△ 3,770,000
	国庫補助金	114,098,600	114,098,600	0
	地方公共団体補助金	175,753	3,945,753	△ 3,770,000
	付随事業収入	8,807,500	13,520,455	△ 4,712,955
	補助活動収入	3,628,000	3,615,916	12,084
	受託講義料等収入	1,015,000	1,096,420	△ 81,420
	受託事業収入	4,164,500	8,808,119	△ 4,643,619
	雑収入	16,696,000	16,829,392	△ 133,392
	施設設備利用料	6,681,806	6,815,240	△ 133,434
	研究関連収入	2,874,194	2,873,568	626
その他の雑収入	7,140,000	7,140,584	△ 584	
教育活動収入計	906,830,153	916,065,063	△ 9,234,910	



(単位 円)

科 目		予 算	決 算	差 異
事業活動支出の部 教育活動収支	人件費	582,959,000	592,426,106	△ 9,467,106
	教員人件費	469,409,000	468,644,227	764,773
	職員人件費	101,050,000	100,983,471	66,529
	役員報酬	12,500,000	12,523,955	△ 23,955
	退職給与引当金繰入額	0	10,274,453	△ 10,274,453
	教育研究経費	306,190,000	295,387,486	10,802,514
	消耗品費	10,090,000	10,276,974	△ 186,974
	光熱水費	26,037,000	26,086,017	△ 49,017
	旅費交通費	3,044,000	3,317,381	△ 273,381
	実習費	14,907,000	14,398,386	508,614
	奨学費	56,589,000	56,589,600	△ 600
	車両燃料費	36,000	30,776	5,224
	福利費	2,660,000	2,315,705	344,295
	通信運搬費	2,791,000	2,722,847	68,153
	印刷製本費	5,981,000	5,986,802	△ 5,802
	出版物費	872,000	928,135	△ 56,135
	修繕費	4,417,000	4,417,469	△ 469
	損害保険料	1,309,000	1,309,802	△ 802
	賃借料	10,840,000	11,070,158	△ 230,158
	研究費	941,000	941,415	△ 415
	諸会費	1,063,000	1,099,970	△ 36,970
	渉外費	48,000	48,000	0
	報酬・委託・手数料	41,707,000	41,650,614	56,386
	学生活動補助金	1,897,000	1,897,000	0
	減価償却額	120,000,000	109,338,997	10,661,003
	雑費	961,000	961,438	△ 438
	管理経費	65,553,000	73,918,360	△ 8,365,360
消耗品費	349,000	349,521	△ 521	
光熱水費	5,012,000	5,021,229	△ 9,229	
旅費交通費	609,000	607,267	1,733	
車両燃料費	126,000	144,479	△ 18,479	
福利費	5,828,000	5,864,475	△ 36,475	
通信運搬費	346,000	304,279	41,721	
印刷製本費	2,792,000	3,008,488	△ 216,488	
出版物費	234,000	283,685	△ 49,685	
修繕費	284,000	284,350	△ 350	
公租公課	1,006,000	1,169,050	△ 163,050	
私立大学等経常費補助金返還金	1,000	1,000	0	
損害保険料	644,000	644,848	△ 848	
賃借料	1,376,000	1,301,112	74,888	
広報費	11,845,000	19,466,035	△ 7,621,035	
諸会費	268,000	268,700	△ 700	
渉外費	811,000	811,046	△ 46	
報酬・委託・手数料	32,022,000	32,052,819	△ 30,819	
減価償却額	2,000,000	2,335,977	△ 335,977	
徴収不能額等	0	533,300	△ 533,300	
徴収不能額	0	533,300	△ 533,300	
教育活動支出計	954,702,000	962,265,252	△ 7,563,252	
教育活動収支差額	△ 47,871,847	△ 46,200,189	△ 1,671,658	

(単位 円)

		科 目	予 算	決 算	差 異
教育活動収入の部	事業活動収入	受取利息・配当金	37,000	37,047	△ 47
		その他の受取利息・配当金	37,000	37,047	△ 47
		その他の教育活動外収入	0	0	0
		教育活動外収入計	37,000	37,047	△ 47
教育活動支出の部	事業活動支出	借入金等利息	0	0	0
		その他の教育活動外支出	0	0	0
		教育活動外支出計	0	0	0
		教育活動外収支差額	37,000	37,047	△ 47
		経常収支差額	△ 47,834,847	△ 46,163,142	△ 1,671,705
特別収入	事業活動収入	資産売却差額	0	0	0
		その他の特別収入	138,099,000	136,726,838	1,372,162
		施設設備寄付金	132,000,000	132,000,000	0
		現物寄付	5,000,000	3,627,395	1,372,605
		過年度修正額	1,099,000	1,099,443	△ 443
		特別収入計	138,099,000	136,726,838	1,372,162
	事業活動支出	資産処分差額	0	35,063,903	△ 35,063,903
		教育研究用機器備品処分差額	0	1,338,657	△ 1,338,657
		管理用機器備品処分差額	0	302,857	△ 302,857
	建物附属処分差額	0	33,407,240	△ 33,407,240	
	図書処分差額	0	15,149	△ 15,149	
	その他の特別支出	334,000	334,400	△ 400	
	過年度修正額	334,000	334,400	△ 400	
	特別支出計	334,000	35,398,303	△ 35,064,303	
		特別収支差額	137,765,000	101,328,535	36,436,465
		[予備費]	( 0 )		0
			0		0
		基本金組入前当年度収支差額	89,930,153	55,165,393	34,764,760
		当年度収支差額	89,930,153	55,165,393	34,764,760
		前年度繰越収支差額	△ 2,180,776,244	△ 2,169,196,182	△ 11,580,062
		基本金取崩額	552,081,190	545,380,900	6,700,290
		翌年度繰越収支差額	△ 1,538,764,901	△ 1,568,649,889	29,884,988
(参考)					
		事業活動収入計	1,044,966,153	1,052,828,948	△ 7,862,795
		事業活動支出計	955,036,000	997,663,555	△ 42,627,555

# 事業活動収支内訳表

2023年 4月 1日 から  
2024年 3月31日 まで

(単位 円)

科目	部門			総額
		学校法人	福井医療大学	
教育活動収入の部	学生生徒等納付金	0	752,970,000	752,970,000
	授業料	0	485,870,000	485,870,000
	入学金	0	43,900,000	43,900,000
	実験実習料	0	98,450,000	98,450,000
	施設設備資金	0	124,750,000	124,750,000
	手数料	0	14,698,150	14,698,150
	入学検定料	0	9,885,000	9,885,000
	試験料	0	4,482,000	4,482,000
	補習実習料	0	222,800	222,800
	証明手数料	0	38,500	38,500
	その他の手数料	0	69,850	69,850
	寄付金	0	2,713	2,713
	一般寄付金	0	2,713	2,713
	経常費等補助金	0	118,044,353	118,044,353
	国庫補助金	0	114,098,600	114,098,600
	地方公共団体補助金	0	3,945,753	3,945,753
	付随事業収入	0	13,520,455	13,520,455
	補助活動収入	0	3,615,916	3,615,916
	受託講義料等収入	0	1,096,420	1,096,420
	受託事業収入	0	8,808,119	8,808,119
	雑収入	0	16,829,392	16,829,392
	施設設備利用料	0	6,815,240	6,815,240
	研究関連収入	0	2,873,568	2,873,568
	その他の雑収入	0	7,140,584	7,140,584
	教育活動収入計	0	916,065,063	916,065,063

(単位 円)

科目	部門		総額
	学校法人	福井医療大学	
人件費	15,151,280	577,274,826	592,426,106
教員人件費	0	468,644,227	468,644,227
職員人件費	2,627,325	98,356,146	100,983,471
役員報酬	12,523,955	0	12,523,955
退職給与引当金繰入額	0	10,274,453	10,274,453
教育研究経費	45,189	295,342,297	295,387,486
消耗品費	0	10,276,974	10,276,974
光熱水費	0	26,086,017	26,086,017
旅費交通費	0	3,317,381	3,317,381
実習費	0	14,398,386	14,398,386
奨学費	0	56,589,600	56,589,600
車両燃料費	0	30,776	30,776
福利費	0	2,315,705	2,315,705
通信運搬費	0	2,722,847	2,722,847
印刷製本費	0	5,986,802	5,986,802
出版物費	0	928,135	928,135
修繕費	0	4,417,469	4,417,469
損害保険料	0	1,309,802	1,309,802
賃借料	0	11,070,158	11,070,158
研究費	0	941,415	941,415
諸会費	0	1,099,970	1,099,970
渉外費	0	48,000	48,000
報酬・委託・手数料	0	41,650,614	41,650,614
学生活動補助金	0	1,897,000	1,897,000
減価償却額	45,189	109,293,808	109,338,997
雑費	0	961,438	961,438
管理経費	56,733	73,861,627	73,918,360
消耗品費	0	349,521	349,521
光熱水費	0	5,021,229	5,021,229
旅費交通費	0	607,267	607,267
車両燃料費	0	144,479	144,479
福利費	0	5,864,475	5,864,475
通信運搬費	0	304,279	304,279
印刷製本費	0	3,008,488	3,008,488
出版物費	0	283,685	283,685
修繕費	0	284,350	284,350
公租公課	0	1,169,050	1,169,050
私立大学等経常費補助金返還金	0	1,000	1,000
損害保険料	0	644,848	644,848
賃借料	0	1,301,112	1,301,112
広報費	0	19,466,035	19,466,035
諸会費	0	268,700	268,700
渉外費	0	811,046	811,046
報酬・委託・手数料	56,733	31,996,086	32,052,819
減価償却額	0	2,335,977	2,335,977
徴収不能額等	0	533,300	533,300
徴収不能額	0	533,300	533,300
教育活動支出計	15,253,202	947,012,050	962,265,252
教育活動収支差額	△ 15,253,202	△ 30,946,987	△ 46,200,189

事業活動支出の部  
教育活動収支

(単位 円)

科目		部門		学校法人	福井医療大学	総	額	
教育活動外収入の部	事業	受取利息・配当金		0	37,047		37,047	
		その他の受取利息・配当金		0	37,047		37,047	
	活動	その他の教育活動外収入		0	0		0	
	収入							
	の							
	部	教育活動外収入計		0	37,047		37,047	
	教育活動外支出の部	事業	借入金等利息		0	0		0
			その他の教育活動外支出		0	0		0
		活動						
		支出						
の部		教育活動外支出計		0	0		0	
		教育活動外収支差額		0	37,047		37,047	
		経常収支差額	△	15,253,202	△	30,909,940	△ 46,163,142	
特別収支	事業	資産売却差額		0	0		0	
		その他の特別収入		0	136,726,838		136,726,838	
	活動	施設設備寄付金		0	132,000,000		132,000,000	
	収入	現物寄付		0	3,627,395		3,627,395	
	の	過年度修正額		0	1,099,443		1,099,443	
	部	特別収入計		0	136,726,838		136,726,838	
	事業	資産処分差額		0	35,063,903		35,063,903	
		教育研究用機器備品処分差額		0	1,338,657		1,338,657	
	活動	管理用機器備品処分差額		0	302,857		302,857	
	支出	建物附属処分差額		0	33,407,240		33,407,240	
	の	図書処分差額		0	15,149		15,149	
	部	その他の特別支出		0	334,400		334,400	
		過年度修正額		0	334,400		334,400	
		特別支出計		0	35,398,303		35,398,303	
			特別収支差額		0	101,328,535		101,328,535
		基本金組入前当年度収支差額	△	15,253,202		70,418,595	55,165,393	
		基本金組入額合計		0	△ 32,021,088	△	32,021,088	
		当年度収支差額	△	15,253,202		38,397,507	23,144,305	
(参考)								
		事業活動収入計		0	1,052,828,948		1,052,828,948	
		事業活動支出計		15,253,202	982,410,353		997,663,555	

# 活動区分資金収支計算書

2023年 4月 1日 から  
2024年 3月31日 まで

(単位 円)

		科 目	金額
教育活動による資金収支	収入	学生生徒等納付金収入	752,436,700
		手数料収入	14,698,150
		一般寄付金収入	2,713
		経常費等補助金収入	118,044,353
		付随事業収入	13,520,455
		雑収入	16,829,392
		教育活動資金収入計	915,531,763
	支出	人件費支出	582,151,653
		教育研究経費支出	186,048,489
		管理経費支出	71,582,383
		教育活動資金支出計	839,782,525
	差引	75,749,238	
	調整勘定等	△ 4,381,131	
	教育活動資金収支差額	71,368,107	
施設整備等活動による資金収支	科 目		金額
	収入	施設設備寄付金収入	132,000,000
		施設整備等活動資金収入計	132,000,000
	支出	施設関係支出	132,260,847
		設備関係支出	17,191,764
		減価償却引当特定資産繰入支出	160,000,000
		施設整備等活動資金支出計	309,452,611
		差引	△ 177,452,611
		調整勘定等	△ 1,084,591
		施設整備等活動資金収支差額	△ 178,537,202
		小計（教育活動資金収支差額＋施設整備等活動資金収支差額）	△ 107,169,095
その他の活動による資金収支	科 目		金額
	収入	預り金受入収入	184,181,488
		収益事業元入金回収収入	2,628,083
		立替金回収収入	3,981,502
		小計	190,791,073
		受取利息・配当金収入	37,047
		過年度修正収入	1,099,443
		その他の活動資金収入計	191,927,563
	支出	収益事業元入金支出	3,520,083
		預り金支払支出	180,514,406
		立替金支払支出	3,886,852
		長期前払金支出	8,033,776
		小計	195,955,117
		過年度修正支出	334,400
その他の活動資金支出計		196,289,517	
	差引	△ 4,361,954	
	調整勘定等	△ 2,127	
	その他の活動資金収支差額	△ 4,364,081	
	支払資金の増減額（小計＋その他の活動資金収支差額）	△ 111,533,176	
	前年度繰越支払資金	486,366,600	
	翌年度繰越支払資金	374,833,424	

(注記)

活動区分ごとの調整勘定等の計算過程は以下のとおり。

(単位 円)

項目	資金収支 計算書計上額	教育活動 による資金収支	施設整備等活動 による資金収支	その他の活動 による資金収支
前受金収入	131,381,500	131,381,500	—	—
前期末未収入金収入	3,294,974	3,294,974	—	—
期末未収入金	△ 8,581,045	△ 8,581,045	—	—
前期末前受金	△ 142,755,000	△ 142,755,000	—	—
収入計	△ 16,659,571	△ 16,659,571	—	—
前期末未払金支払支出	51,752,200	50,434,433	1,315,640	2,127
前払金支払支出	8,695,933	8,695,933	—	—
期末未払金	△ 62,917,206	△ 62,686,157	△ 231,049	—
前期末前払金	△ 8,722,649	△ 8,722,649	—	—
支出計	△ 11,191,722	△ 12,278,440	1,084,591	2,127
収入計 - 支出計	△ 5,467,849	△ 4,381,131	△ 1,084,591	△ 2,127

# 貸借対照表

2024年 3月31日

(単位 円)

資産の部			
科 目	本年度末	前年度末	増 減
固定資産	2,895,706,362	2,721,280,055	174,426,307
有形固定資産	2,071,758,443	2,418,425,357	△ 346,666,914
土地	297,293,000	297,293,000	0
建物	1,269,490,174	1,591,645,688	△ 322,155,514
構築物	74,856,803	102,440,164	△ 27,583,361
教育研究用機器備品	118,316,783	120,769,091	△ 2,452,308
管理用機器備品	6,973,174	8,240,983	△ 1,267,809
図書	304,828,509	298,036,431	6,792,078
特定資産	230,000,000	70,000,000	160,000,000
退職給与引当特定資産	70,000,000	70,000,000	0
減価償却引当特定資産	160,000,000	0	160,000,000
その他の固定資産	593,947,919	232,854,698	361,093,221
電話加入権	149,968	149,968	0
施設利用権	103,000	708,460	△ 605,460
ソフトウェア	5,226,984	6,251,042	△ 1,024,058
権利金	197,448,000	197,448,000	0
収益事業元入金	381,553,743	26,024,182	355,529,561
長期前払金	9,466,224	2,273,046	7,193,178
流動資産	393,173,200	498,701,073	△ 105,527,873
現金預金	374,833,424	486,366,600	△ 111,533,176
未収入金	8,581,045	3,294,974	5,286,071
立替金	222,200	316,850	△ 94,650
前払金	9,536,531	8,722,649	813,882
資産の部合計	3,288,879,562	3,219,981,128	68,898,434
負債の部			
科 目	本年度末	前年度末	増 減
固定負債	73,456,051	63,181,598	10,274,453
退職給与引当金	73,456,051	63,181,598	10,274,453
流動負債	224,569,962	221,111,374	3,458,588
未払金	62,917,206	51,752,200	11,165,006
前受金	131,381,500	142,755,000	△ 11,373,500
預り金	30,271,256	26,604,174	3,667,082
負債の部合計	298,026,013	284,292,972	13,733,041
純資産の部			
科 目	本年度末	前年度末	増 減
基本金	4,559,503,438	5,104,884,338	△ 545,380,900
第1号基本金	4,488,503,438	5,033,884,338	△ 545,380,900
第4号基本金	71,000,000	71,000,000	0
繰越収支差額	△ 1,568,649,889	△ 2,169,196,182	600,546,293
翌年度繰越収支差額	△ 1,568,649,889	△ 2,169,196,182	600,546,293
純資産の部合計	2,990,853,549	2,935,688,156	55,165,393
負債及び純資産の部合計	3,288,879,562	3,219,981,128	68,898,434



注記事項

1. 重要な会計方針

(1) 引当金の計上基準

- ・徴収不能引当金 未収入金等の債権の徴収不能に備えるため、個別に見積もった徴収不能見積額を計上している。
- ・退職給与引当金 退職金の支給に備えるため、期末要支給額73,456,051円を計上している。

(2) その他の重要な会計方針

- ・預り金その他経過項目に係る収支の表示方法 預り金に係る収入と支出は総額で表示している。
- ・教育活動に付随する活動に係る収支の表示方法 補助活動に係る収支は総額で表示している。

2. 重要な会計方針の変更等

該当事項なし

3. 減価償却額の累計額の合計額

2,214,048,092円

4. 徴収不能引当金の合計額

0円

5. 担保に供されている資産の種類および額

なし

6. 翌会計年度以後の会計年度において基本金への組入れを行うこととなる金額

231,049円

7. 当該会計年度の末日において第4号基本金に相当する資金を有していない場合のその旨と対策

第4号基本金に相当する資金を有しており、該当しない。

8. その他財政および経営の状況を正確に判断するために必要な事項

関連当事者との取引

関連当事者との取引の内容は、次のとおりである。

(単位 円)

属性	役員、法人等の名称	住所	資本金又は出資金	事業内容又は職業	議決権の所有割合	関係内容		取引の内容	取引金額	勘定科目	期末残高
						役員の兼任等	事業上の関係				
関係法人	一般財団法人 新田塚医療福祉センター (注1)	福井市江上町 58-16-1	100万	医療保健業	—	4名	取引関係	実習謝金 (注4)	10,731,500	未払金	2,289,000
								健康診断料他 (注3)	5,563,157	未払金	622,356
								駐車場代 (注5)	1,968,000	未払金	0
								人事異動に伴う 退職金清算受取 (注7)	5,145,681	未収入金	0
								業務委託 (注3)	857,000	未払金	0
								施設利用料の支払 (注3)	174,000	未払金	174,000
関係法人	医療法人 新田塚医療福祉センター (注1)	福井市江上町 58-16-1	1,000万	医療保健業	—	4名	取引関係	実習謝金他 (注4)	545,000	未払金	122,000
関係法人	社会福祉法人 白寿院 (注1)	福井市江上町 58-16-1	—	社会福祉業	—	3名	取引関係	実習謝金他 (注4)	1,353,000	未払金	619,000
関係法人	社会福祉法人 白寿院 (注1)	福井市江上町 58-16-1	—	社会福祉業	—	3名	取引関係	出向者給与の受取 (注8)	226,400	未収入金	0
								人事異動に伴う 退職金清算受取 (注7)	163,533	未収入金	0
関係法人	福井市イカル株式会社 (注2)	福井市新田塚 1-53-4	1,000万	販売業	—	1名	取引関係	教材購入他 (注6)	2,012,147	未払金	0

取引条件および取引条件の決定方針

- (注1) 理事長 林正岳が同施設の理事長である。
- (注2) 理事長 林正岳が同社の代表取締役社長である。
- (注3) 健康診断・カウンセリング等の業務委託費および施設利用料は、市場価格を勘案して一般的取引条件と同様に決定している。
- (注4) 実習謝金については、他の実習施設と同様の条件で支払いをしている。
- (注5) 駐車場の賃貸は、近隣の賃貸条件を勘案した上で協議し、賃貸契約を締結している。
- (注6) 教材の発注および修理については、市場価格を勘案して一般的取引条件と同様に決定している。
- (注7) 退職金精算は関係法人への転籍に伴うものであり、退職金規定に基づいて精算されている。
- (注8) 出向元法人の給与相当額に基づき決定している。

# 固定資産明細表

2023年 4月 1日 から  
2024年 3月 31日 まで

科	目	期首残高	当期増加額	当期減少額	期末残高	減価償却額の累計額	差引期末残高	(単位 円)	摘要
有形固定資産	土地	297,293,000	0	0	297,293,000		297,293,000		
	建物	3,258,320,377	132,260,847	661,437,133	2,729,144,091	1,459,653,917	1,269,490,174		*1
	構築物	279,000,660	0	20,257,600	258,743,060	183,886,257	74,856,803		
	教育研究用機器備品	623,943,520	13,333,243	13,386,606	623,890,157	505,573,374	118,316,783		*2
	管理用機器備品	50,414,959	620,400	3,843,549	47,191,810	40,218,636	6,973,174		
	図書	298,036,431	6,807,227	15,149	304,828,509		304,828,509		*3
	計	4,807,008,947	153,021,717	698,940,037	4,261,090,627	2,189,332,184	2,071,758,443		
特定資産	退職給与引当特定資産	70,000,000	0	0	70,000,000		70,000,000		
	減価償却引当特定資産	0	160,000,000	0	160,000,000		160,000,000		*4
	計	70,000,000	160,000,000	0	230,000,000		230,000,000		
その他の固定資産	電話加入権	149,968	0	0	149,968		149,968		
	施設利用権	708,460	0	605,460	103,000		103,000		
	ソフトウェア	29,884,603	58,289	0	29,942,892	24,715,908	5,226,984		
	権利金	197,448,000	0	0	197,448,000		197,448,000		
	収益事業元入金	26,024,182	372,035,975	16,506,414	381,553,743		381,553,743		*5
	長期前払金	2,273,046	8,033,776	840,598	9,466,224		9,466,224		
	計	256,488,259	380,128,040	17,952,472	618,663,827	24,715,908	593,947,919		
	合計	5,133,497,206	693,149,757	716,892,509	5,109,754,454	2,214,048,092	2,895,706,362		

(注記)

1. 建物の増加のうち、主なものはリハビリ棟空調更新工事132,000,000円。  
建物の減少のうち、主なものは学生寮の収益事業の振替346,837,858円、  
リハビリ棟空調設備更新に伴う既存設備の除却264,045,200円。
2. 教育研究用機器備品の増加のうち、現物寄付は卒業生寄贈(台形テーブル)552,200円、  
科研費購入(マルチ周波数体組成計他)2,361,980円。
3. 図書の増加のうち、現物寄付は、科研費購入27,504円、後援会購入713,215円。
4. 減価償却引当特定資産の増加は、普通預金からの振替160,000,000円。
5. 収益事業元入金の増加のうち、主なものは学生寮建物および構築物367,095,458円。

借入金明細表  
2023年4月1日から  
2024年3月31日まで

(単位 円)

借入先		期首残高	当期増加額	当期減少額	期末残高	利率	返済期限	摘要
長期借入金	公的金融							
	小計	0	0	0	0			
	市金融							
	小計	0	0	0	0			
短期借入金	その他							
	小計	0	0	0	0			
	計	0	0	0	0			
	公的金融							
返済期限が1年以内の長期借入金	小計	0	0	0	0			
	市金融							
	小計	0	0	0	0			
	その他							
合計		0	0	0	0			

# 基本金明細表

2023年 4月 1日 から  
2024年 3月 31日 まで

(単位 円)

事 項	要 組 入 高	組 入 高	未 組 入 高	摘要
第 1 号 基本金				
前期繰越高	5,035,199,978	5,033,884,338	1,315,640	
当期取崩高				
1. 建物				
火災報知器（動物実験室暗室）	260,847			
リハビリ棟空調更新および付帯工事	132,000,000			
電気設備工事の除却	△ 109,280,200			
空調設備工事の除却	△ 193,024,158			
昇降機設備工事の除却	△ 8,238,000			
リハビリ棟2階空調設備工事の除却	△ 350,357			
1F事務所系統氷蓄熱空調器更新工事の除却	△ 3,706,560			
学生寮の収益事業への元入	△ 346,837,858			
小 計	△ 529,176,286	△ 529,176,286	0	
2. 構築物				
学生寮外構工事の収益事業への元入	△ 20,257,600			
小 計	△ 20,257,600	△ 20,257,600		
3. 教育研究用機器備品				
当期取得高	13,333,243			
当期除却高	△ 13,386,606			
小 計	△ 53,363	△ 53,363	0	
過年度未組入れに係る当期組入れ				
教育機器備品に係る未払金支払高		1,102,816	△ 1,102,816	
4. 管理用機器備品				
当期取得高	620,400			
当期除却高	△ 3,028,575			
学生寮備品の収益事業への元入	△ 814,974			
小 計	△ 3,223,149	△ 3,223,149	0	
5. 図書				
当期取得高	6,807,227			
当期除却高	△ 15,149			
小 計	6,792,078	6,561,029	231,049	
過年度未組入れに係る当期組入れ				
図書に係る未払金支払高		212,824	△ 212,824	
6. 施設利用権				
学生寮水道施設利用権の収益事業への元入	△ 605,460			
小 計	△ 605,460	△ 605,460	0	
7. ソフトウェア				
当期取得高	58,289			
小 計	58,289	58,289	0	
計	△ 546,465,491	△ 545,380,900	△ 1,084,591	
当期末残高	4,488,734,487	4,488,503,438	231,049	
第 4 号 基本金				
前期繰越高	71,000,000	71,000,000	0	
当期末残高	71,000,000	71,000,000	0	
合 計				
前期繰越高	——	5,104,884,338	1,315,640	
当期組入高	——	0	0	
当期取崩高	——	△ 545,380,900	△ 1,084,591	
当期末残高	——	4,559,503,438	231,049	

# 収益事業会計 貸借対照表

2024年 3月31日

(単位 円)

資産の部		
	科 目	金 額
流動資産		10,035,360
	現金及び預金	9,807,380
	前払費用	227,980
固定資産		367,373,242
	有形固定資産	366,062,892
	土地	26,024,182
	建物	320,933,926
	構築物	18,260,649
	管理用機器備品	844,135
	無形固定資産	605,460
	施設利用権	605,460
	投資その他の資産	704,890
	長期前払費用	704,890
資産の部合計		377,408,602
負債の部		
	科 目	金 額
流動負債		1,078,185
	未払金	104,095
	前受収益	974,090
負債の部合計		1,078,185
純資産の部		
	科 目	金 額
元入金		381,553,743
繰越利益剰余金		△ 5,223,326
純資産の部合計		376,330,417
負債及び純資産の部合計		377,408,602

注記事項

1. 有形固定資産および無形固定資産の減価償却の方法

定額法

# 収益事業会計 損益計算書

2023年4月 1日から  
2024年3月31日まで

(単位:円)

科目	金額
<b>I 営業損益</b>	
(1) 営業収益	
賃貸料収入	12,190,120
	12,190,120
(2) 営業費用	
消耗品費	35,061
光熱水費	754,185
通信運搬費	271,070
損害保険料	223,790
賃借料	436,190
公租公課	151,600
渉外費	13,596
報酬・委託・手数料	1,039,390
減価償却費	14,488,625
	17,413,507
<b>営業利益</b>	<b>△ 5,223,387</b>
<b>II 営業外損益</b>	
(1) 営業外収益	
受取利息・配当金	61
<b>経常利益</b>	<b>△ 5,223,326</b>
<b>学校会計繰入前利益</b>	<b>△ 5,223,326</b>
学校会計繰入金支出	0
<b>税引前当期純利益</b>	<b>△ 5,223,326</b>
法人税、住民税及び事業税	0
<b>当期純利益</b>	<b>△ 5,223,326</b>

# 2024年度 資金収支予算書

2024年 4月 1日 から  
2025年 3月31日 まで

(単位 円)

収入の部			
科 目	2023年補正予算	2024年度予算	差 異
学生生徒等納付金収入	752,436,700	719,225,000	33,211,700
授業料収入	485,536,700	467,650,000	17,886,700
入学金収入	43,900,000	37,750,000	6,150,000
実験実習料収入	98,350,000	92,725,000	5,625,000
施設設備資金収入	124,650,000	121,100,000	3,550,000
手数料収入	14,612,900	14,895,000	△ 282,100
入学検定料収入	9,810,000	10,000,000	△ 190,000
試験料収入	4,482,000	4,500,000	△ 18,000
補習実習料収入	217,000	300,000	△ 83,000
証明手数料収入	34,900	35,000	△ 100
その他の手数料収入	69,000	60,000	9,000
寄付金収入	132,002,700	265,000,000	△ 132,997,300
一般寄付金収入	2,700	0	2,700
特別寄付金収入	132,000,000	265,000,000	△ 133,000,000
補助金収入	114,274,353	113,600,000	674,353
国庫補助金収入	114,098,600	110,000,000	4,098,600
地方公共団体補助金収入	175,753	3,600,000	△ 3,424,247
資産売却収入	0	0	0
付随事業・収益事業収入	8,807,500	8,900,000	△ 92,500
補助活動収入	3,628,000	3,500,000	128,000
受託講義料等収入	1,015,000	1,500,000	△ 485,000
受託事業収入	4,164,500	3,900,000	264,500
受取利息・配当金収入	37,000	36,000	1,000
その他の受取利息・配当金収入	37,000	36,000	1,000
雑収入	17,795,000	11,600,000	6,195,000
施設設備利用料収入	6,681,806	6,500,000	181,806
研究関連収入	2,874,194	3,600,000	△ 725,806
その他の雑収入	7,140,000	1,500,000	5,640,000
過年度修正収入	1,099,000	0	1,099,000
借入金等収入	0	0	0
前受金収入	132,956,500	145,706,500	△ 12,750,000
授業料前受金収入	62,750,000	71,000,000	△ 8,250,000
入学金前受金収入	41,250,000	43,000,000	△ 1,750,000
実験実習料前受金収入	12,200,000	13,600,000	△ 1,400,000
施設設備資金前受金収入	16,350,000	17,700,000	△ 1,350,000
受託講義料等前受金収入	406,500	406,500	0
その他の収入	193,187,608	206,000,000	△ 12,812,392
前期末未収入金収入	3,294,974	3,500,000	△ 205,026
預り金受入収入	183,672,829	200,000,000	△ 16,327,171
収益事業元入金回収収入	2,304,083	0	2,304,083
立替金回収収入	3,915,722	2,500,000	1,415,722
資金収入調整勘定	△ 146,964,299	△ 144,000,000	△ 2,964,299
期末未収入金	△ 4,209,299	△ 4,000,000	△ 209,299
前期末前受金	△ 142,755,000	△ 140,000,000	△ 2,755,000
前年度繰越支払資金	486,366,600	366,539,992	119,826,608
収入の部合計	1,705,512,562	1,707,502,492	△ 1,989,930



(単位 円)

支出の部			
科 目	2023年補正予算	2024年度予算	差 異
人件費支出	582,959,000	601,655,000	△ 18,696,000
教員人件費支出	469,409,000	476,700,000	△ 7,291,000
職員人件費支出	101,050,000	108,120,000	△ 7,070,000
役員報酬支出	12,500,000	12,500,000	0
退職金支出	0	4,335,000	△ 4,335,000
教育研究経費支出	186,190,000	181,612,900	4,577,100
消耗品費支出	10,090,000	11,000,000	△ 910,000
光熱水費支出	26,037,000	28,000,000	△ 1,963,000
旅費交通費支出	3,044,000	3,000,000	44,000
実習費支出	14,907,000	15,000,000	△ 93,000
奨学費支出	56,589,000	46,653,900	9,935,100
車両燃料費支出	36,000	39,000	△ 3,000
福利費支出	2,660,000	6,000,000	△ 3,340,000
通信運搬費支出	2,791,000	3,800,000	△ 1,009,000
印刷製本費支出	5,981,000	5,000,000	981,000
出版物費支出	872,000	900,000	△ 28,000
修繕費支出	4,417,000	2,000,000	2,417,000
損害保険料支出	1,309,000	3,000,000	△ 1,691,000
賃借料支出	10,840,000	11,000,000	△ 160,000
研究費支出	941,000	600,000	341,000
諸会費支出	1,063,000	1,000,000	63,000
渉外費支出	48,000	0	48,000
報酬・委託・手数料支出	41,707,000	42,000,000	△ 293,000
学生活動補助金支出	1,897,000	2,500,000	△ 603,000
雑費支出	961,000	120,000	841,000
管理経費支出	63,887,000	58,618,000	5,269,000
消耗品費支出	349,000	300,000	49,000
光熱水費支出	5,012,000	5,200,000	△ 188,000
旅費交通費支出	609,000	600,000	9,000
車両燃料費支出	126,000	150,000	△ 24,000
福利費支出	5,828,000	8,120,000	△ 2,292,000
通信運搬費支出	346,000	320,000	26,000
印刷製本費支出	2,792,000	3,000,000	△ 208,000
出版物費支出	234,000	250,000	△ 16,000
修繕費支出	284,000	60,000	224,000
損害保険料支出	644,000	250,000	394,000
賃借料支出	1,376,000	1,300,000	76,000
公租公課支出	1,006,000	1,000,000	6,000
私立大学等経常費補助金返還金支出	1,000	0	1,000
広報費支出	11,845,000	14,000,000	△ 2,155,000
諸会費支出	268,000	268,000	0
渉外費支出	811,000	800,000	11,000
報酬・委託・手数料支出	32,022,000	23,000,000	9,022,000
過年度修正支出	334,000	0	334,000
借入金等利息支出	0	0	0
借入金等返済支出	0	0	0
施設関係支出	132,260,000	231,000,000	△ 98,740,000
土地支出	0	31,000,000	△ 31,000,000
建物支出	132,260,000	200,000,000	△ 67,740,000
設備関係支出	16,959,000	41,750,000	△ 24,791,000
教育研究用機器備品支出	10,419,000	35,000,000	△ 24,581,000
管理用機器備品支出	620,000	600,000	20,000
図書支出	5,862,000	6,000,000	△ 138,000
ソフトウェア支出	58,000	150,000	△ 92,000
資産運用支出	163,412,083	50,000,000	113,412,083
減価償却引当特定資産繰入支出	160,000,000	50,000,000	110,000,000
収益事業元入金支出	3,412,083	0	3,412,083

(単位 円)

科 目	2023年度予算	2022年度補正予算	増減
その他の支出	256,557,003	256,000,000	557,003
前期末未払金支払支出	51,752,200	52,000,000	△ 247,800
預り金支払支出	184,241,136	185,000,000	△ 758,864
前払金支払支出	8,060,089	8,000,000	60,089
立替金支払支出	4,002,202	4,000,000	2,202
仮払金支払支出	467,600	0	467,600
長期前払金支出	8,033,776	7,000,000	1,033,776
資金支出調整勘定	△ 63,284,942	△ 64,000,000	715,058
期末未払金	△ 54,562,293	△ 55,000,000	437,707
前期末前払金	△ 8,722,649	△ 9,000,000	277,351
翌年度繰越支払資金	366,573,418	350,866,592	15,706,826
支出の部合計	1,705,512,562	1,707,502,492	△ 1,989,930

## 2024年度 事業活動収支予算書

2024年 4月 1日 から

2025年 3月31日 まで

(単位 円)

	科 目	2023年補正予算	2024年度予算	差 異
教育活動収入の部	学生生徒等納付金	752,436,700	719,225,000	33,211,700
	授業料	485,536,700	467,650,000	17,886,700
	入学金	43,900,000	37,750,000	6,150,000
	実験実習料	98,350,000	92,725,000	5,625,000
	施設設備資金	124,650,000	121,100,000	3,550,000
	手数料	14,612,900	14,895,000	△ 282,100
	入学検定料	9,810,000	10,000,000	△ 190,000
	試験料	4,482,000	4,500,000	△ 18,000
	補習実習料	217,000	300,000	△ 83,000
	証明手数料	34,900	35,000	△ 100
	その他の手数料	69,000	60,000	9,000
	寄付金	2,700	0	2,700
	一般寄付金	2,700	0	2,700
	経常費等補助金	114,274,353	113,600,000	674,353
	国庫補助金	114,098,600	110,000,000	4,098,600
	地方公共団体補助金	175,753	3,600,000	△ 3,424,247
	付随事業収入	8,807,500	8,900,000	△ 92,500
	補助活動収入	3,628,000	3,500,000	128,000
	受託講義料等収入	1,015,000	1,500,000	△ 485,000
	受託事業収入	4,164,500	3,900,000	264,500
	雑収入	16,696,000	11,600,000	5,096,000
	施設設備利用料	6,681,806	6,500,000	181,806
	研究関連収入	2,874,194	3,600,000	△ 725,806
	その他の雑収入	7,140,000	1,500,000	5,640,000
	教育活動収入計	906,830,153	868,220,000	38,610,153

(単位 円)

科 目		2023年補正予算	2024年度予算	差 異
事業活動支出の部 教育活動収支	人件費	582,959,000	601,655,000	△ 18,696,000
	教員人件費	469,409,000	476,700,000	△ 7,291,000
	職員人件費	101,050,000	108,120,000	△ 7,070,000
	役員報酬	12,500,000	12,500,000	0
	退職金	0	4,335,000	△ 4,335,000
	教育研究経費	306,190,000	301,612,900	4,577,100
	消耗品費	10,090,000	11,000,000	△ 910,000
	光熱水費	26,037,000	28,000,000	△ 1,963,000
	旅費交通費	3,044,000	3,000,000	44,000
	実習費	14,907,000	15,000,000	△ 93,000
	奨学費	56,589,000	46,653,900	9,935,100
	車両燃料費	36,000	39,000	△ 3,000
	福利費	2,660,000	6,000,000	△ 3,340,000
	通信運搬費	2,791,000	3,800,000	△ 1,009,000
	印刷製本費	5,981,000	5,000,000	981,000
	出版物費	872,000	900,000	△ 28,000
	修繕費	4,417,000	2,000,000	2,417,000
	損害保険料	1,309,000	3,000,000	△ 1,691,000
	賃借料	10,840,000	11,000,000	△ 160,000
	研究費	941,000	600,000	341,000
	諸会費	1,063,000	1,000,000	63,000
	渉外費	48,000	0	48,000
	報酬・委託・手数料	41,707,000	42,000,000	△ 293,000
	学生活動補助金	1,897,000	2,500,000	△ 603,000
	減価償却額	120,000,000	120,000,000	0
	雑費	961,000	120,000	841,000
	管理経費	65,553,000	60,618,000	4,935,000
	消耗品費	349,000	300,000	49,000
	光熱水費	5,012,000	5,200,000	△ 188,000
	旅費交通費	609,000	600,000	9,000
	車両燃料費	126,000	150,000	△ 24,000
	福利費	5,828,000	8,120,000	△ 2,292,000
	通信運搬費	346,000	320,000	26,000
	印刷製本費	2,792,000	3,000,000	△ 208,000
	出版物費	234,000	250,000	△ 16,000
	修繕費	284,000	60,000	224,000
	公租公課	1,006,000	1,000,000	6,000
	私立大学等経常費補助金返還金	1,000	0	1,000
	損害保険料	644,000	250,000	394,000
	賃借料	1,376,000	1,300,000	76,000
	広報費	11,845,000	14,000,000	△ 2,155,000
	諸会費	268,000	268,000	0
	渉外費	811,000	800,000	11,000
	報酬・委託・手数料	32,022,000	23,000,000	9,022,000
	減価償却額	2,000,000	2,000,000	0
	徴収不能額等	0	0	0
	教育活動支出計	954,702,000	963,885,900	△ 9,183,900
	教育活動収支差額	△ 47,871,847	△ 95,665,900	47,794,053

(単位 円)

		科目	2023年補正予算	2024年度予算	差異	
教育活動収入の部	事業活動収入	受取利息・配当金	37,000	36,000	1,000	
		その他の受取利息・配当金	37,000	36,000	1,000	
		その他の教育活動外収入	0	0	0	
		収益事業収入	0	0	0	
					0	
					0	
		教育活動外収入計	37,000	36,000	1,000	
教育活動外収支	事業活動支出	借入金等利息	0	0	0	
		その他の教育活動外支出	0	0	0	
			教育活動外支出計	0	0	0
		教育活動外収支差額	37,000	36,000	1,000	
		経常収支差額	△ 47,834,847	△ 95,629,900	47,795,053	
特別収支	事業活動収入	資産売却差額	0	0	0	
		その他の特別収入	138,099,000	270,000,000	△ 131,901,000	
		施設設備寄付金	132,000,000	265,000,000	△ 133,000,000	
		現物寄付	5,000,000	5,000,000	0	
			1,099,000		1,099,000	
					0	
					0	
			特別収入計	138,099,000	270,000,000	△ 131,901,000
	事業活動支出	資産処分差額	0	0	0	
		その他の特別支出	334,000	0	334,000	
			334,000		334,000	
					0	
				0		
				0		
		特別支出計	334,000	0	334,000	
		特別収支差額	137,765,000	270,000,000	△ 132,235,000	
		基本金組入前当年度収支差額	89,930,153	174,370,100	△ 84,439,947	
		基本金組入額合計	0	△ 270,000,000	270,000,000	
		当年度収支差額	89,930,153	△ 95,629,900	185,560,053	
		前年度繰越収支差額	△ 2,180,776,244	△ 1,538,764,901	△ 642,011,343	
		基本金取崩額	552,081,190	0	552,081,190	
		翌年度繰越収支差額	△ 1,538,764,901	△ 1,634,394,801	95,629,900	
(参考)						
		事業活動収入計	1,044,966,153	1,138,256,000	△ 93,289,847	
		事業活動支出計	955,036,000	963,885,900	△ 8,849,900	

# 収益事業会計 貸借対照表予算書

2025年3月31日

学校法人新田塚学園

(単位 円)

資産の部			
科 目	2023年度補正予算	2024年予算	増 減
流動資産	10,121,267	21,695,487	△ 11,574,220
現金預金	9,893,287	21,467,507	△ 11,574,220
前払金	227,980	227,980	0
固定資産	381,528,421	367,088,664	14,439,757
有形固定資産	380,218,071	366,006,294	14,211,777
土地	26,024,182	26,024,182	0
建物	333,858,609	320,879,360	12,979,249
構築物	19,368,898	18,306,910	1,061,988
管理用機器備品	966,382	795,842	170,540
その他の固定資産	1,310,350	1,082,370	227,980
施設利用権	605,460	605,460	0
長期前払金	704,890	476,910	227,980
資産の部合計	391,649,688	388,784,151	2,865,537
負債の部			
科 目	2023年度補正予算	2024年予算	増 減
流動負債	974,090	1,844,090	△ 870,000
前受収益	974,090	1,844,090	△ 870,000
固定負債	0	0	0
負債の部合計	974,090	1,844,090	△ 870,000
純資産の部			
科 目	2023年度補正予算	2024年予算	増 減
元入金	395,540,074	395,540,074	0
繰越利益剰余金	△ 4,864,476	△ 8,600,013	3,735,537
純資産の部合計	390,675,598	395,540,074	△ 4,864,476
負債及び純資産の部合計	391,649,688	397,384,164	△ 5,734,476

# 収益事業会計 損益計算書予算書

2024年4月 1日から  
2025年3月31日まで

学校法人新田塚学園  
(単位:円)

科目	2024 年度 予算
<b>I 営業損益</b>	
(1) 営業収益	
施設利用料収入	12,920,000
賃貸料収入	912,120
(2) 営業費用	
消耗品費	20,000
光熱水費	700,000
通信運搬費	280,000
修繕費	50,000
損害保険料	223,790
賃借料	436,190
公租公課	345,900
報酬・委託・手数料	1,300,000
減価償却費	14,211,777
	17,567,657
<b>営業利益</b>	<b>△ 3,735,537</b>
<b>II 営業外損益</b>	
(1) 営業外収益	
受取利息・配当金	194
<b>経常利益</b>	<b>△ 3,735,343</b>
<b>学校会計繰入前利益</b>	<b>△ 3,735,343</b>
学校会計繰入金支出	0
<b>税引前当期純利益</b>	<b>△ 3,735,343</b>
法人税、住民税及び事業税	0
<b>当期純利益</b>	<b>△ 3,735,343</b>

# 監査報告書

2024年5月24日

学校法人 新田塚学園

理事長 林 正 岳 殿

監事

清水 弘 昭 

監事

安川 繁 博 

私たちは、私立学校法第37条第3項及び、学校法人新田塚学園の寄附行為第15条の規定に基づき、学校法人新田塚学園の2023年度（2023年4月1日から2024年3月31日まで）の業務、財産並びに理事の業務の執行状況について監査を行った。

私たちは監査にあたり、理事会及び評議員会に出席し、理事から業務の報告を聴取し、重要な決裁書類等を閲覧するとともに、会計監査人である有限責任監査法人トーマツと連携し、計算書類について検討するなど、必要と思われる監査手続を実施した。

監査の結果、学校法人新田塚学園の業務に関する決定及び執行は適切であり、計算書類、すなわち、資金収支計算書、事業活動収支計算書及び貸借対照表(固定資産明細表、借入金明細表及び基本金明細表を含む。)並びに財産目録は、会計帳簿の記載と合致し、その収支及び財産の状況を正しく示しており、業務又は財産に関する不正の行為、または、法令若しくは寄附行為に違反する重大な事実のないものと認める。

以上